На Великден – окъпани от Божествената любов

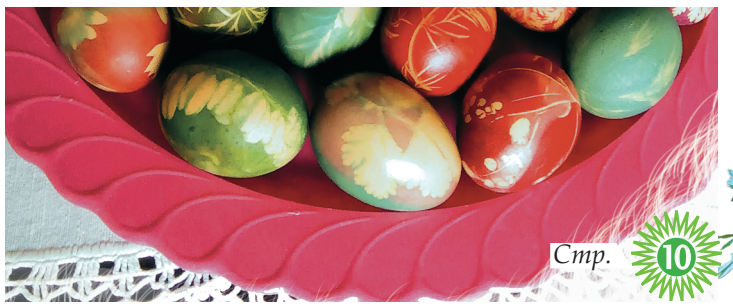

Стр. 10

Ново Братство

ВЕСТНИК НА БЪЛГАРИТЕ В СЪРБИЯ

ISSN 2466-4707

ГОДИНА II • БРОЙ 42 • 4 април 2018 година • Безплатен екземпляр • Основател: НАЦИОНАЛЕН СЪВЕТ НА БЪЛГАРИТЕ В СЪРБИЯ

Сръбско-български бизнес форум в Ниш

Стр. 3

Според българския заместник-министър на икономиката Александър Манолев в Сърбия развиват дейност повече от 50 фирми с български или със смесен капитал и работят над 20 представителства.

- Общият размер на българските инвестиции в Сърбия към края на 2017 г. е над 183 млн. евро, подчерта той.

Манолев счита, че между Сърбия и България са възможностите в сътрудничеството и създаването на смесени предприятия в областта на селското и горското стопанство, хранително-вкусовата промишленост, енергетиката, строителството, телекомуникациите и транспортните услуги.

В ОУ „Георги Димитров" в Босилеград

Националният съвет връчи учебниците на майчин език за седми и осми клас

Стр. 2

Димитровград

Среща на българска парламентарна делегация с представители на българското национално малцинство

Стефан Стойков на среща между Сем Фабрици и представители на националните съвети

Стр. 2

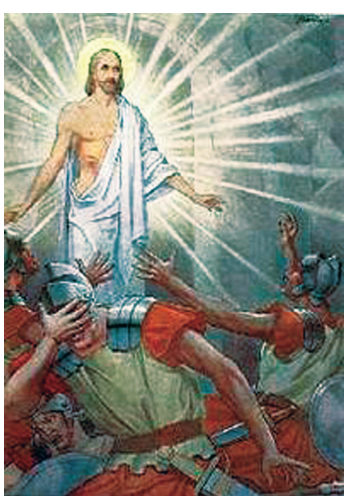

Честито Възкресение Христово!

„Великден на тримеждието 2018"

Стр. 4

XXV Международен детски Великденски фестивал

Стр. 4

„Великденска перашка" в Димитровград

Стр. 4

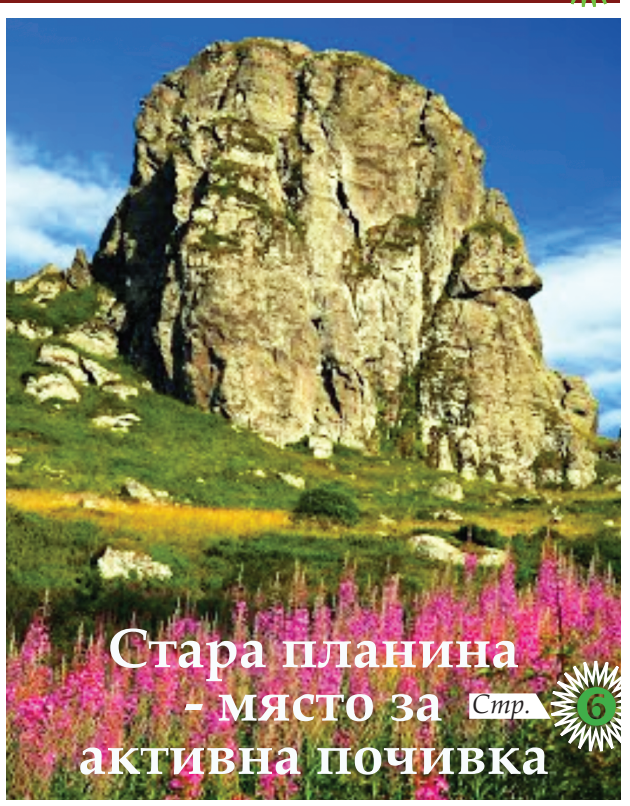

Стара планина - място за активна почивка

Стр. 6

Вигенин:

Проблемите могат да бъдат решени, стига да има добра воля

Стр. 9

Портал ФАР FAR

интегрира мултикултуралното развитие между Сърбия и България

Стефан Стойков на среща между Сем Фабрици и представители на националните съвети

Зам.-председателят на Националния съвет на българското национално малцинство в Сърбия Стефан Стойков присъства на срещата, която ръководителят на Делегацията на ЕС в Сърбия Сем Фабрици организира с представителите на 21 национални съвети на националните малцинства в Сърбия, а бе проведена в помещенията на Делгацията на ЕС в Белград.

На срещата са разисквани въпроси, свързани с прилагането на Плана за действие за реализация на правата на националните малцинства в контекст на присъединяването на Сърбия към Европейския съюз. Изтъкнато е, че зачитането на малцинствените права е един от основните принципи на Европейския съюз и националните съвети трябва активно да се включат в прилагането му, което е от съществено значение за подобряване на положението на малцинствата.

В изявлението си за „Ново Братство" Стефан Стойков каза, че на срещата е запознал присъстващите с историческите факти и положението на българското национално малцинство, което в Сърбия се е оформило след Първата световна война. „Изтъкнах, че според данните от последното преброяване, проведено през 2011 г., в Сърбия живеят повече от 18 хиляди българи, а свободно може да се каже, че има няколко пъти повече, обаче не са се определили като такива", подчерта той.

- Посочих и какво е реализирал НС на българското национално малцинство в Сърбия, откакто поехме ръководенето му през 2014 г. Казах, че когато оглавихме НС, нашето малцинство нямаше нито един преведен учебник на майчин език (от 30 години за основното и от 50 години за средните училища), закрита бе единствената печатна медия на български език „Братство", а електронните малцинствени медии бяха пред закриване. Три години по-късно вече имаме подписано споразумение с Министерството на образованието на Сърбия и с Института за учебници, въз основа на който са преведени на български и отпечатани всички учебници за основното училище, с изключение на учебниците по изобразително изкуство и музика, както и 6 учебника за първи клас на гимназията, с което са създадени условия за качествено обучение на децата на майчин език. Що се отнася до медиите - НС формира нов вестник „Ново Братство", както и „Нова Радио телевизия Босилеград", а в общинското управление в Босилеград, както и в полицията, в съда и в Здравния дом, вече се издават документи на български език, поясни Стойков.

Той подчерта, че в речта си е посочил и приоритетите, които Националният съвет планира да реализира до края на мандата си.

- Изтъкнах, че планираме да подпишем нов анекс към Меморандума за превод на учебниците, който ще включва превод на учебниците по изобразително изкуство и музика от първи до осми клас на основното училище, както и превод на останалите учебници за гимназията. Сред приоритетите е и изнамиране на начини за осигуряване на стабилно финансиране на „Ново Братство". За излизането на вестника са нужни 7,2 млн. динара на годишно ниво, а бюджетът на НС възлиза на 7,7 млн. динара, така че в момента просто е невъзможно НС самостоятелно да осигури средства за работа на медията. Казах и това, че Правителството на Войводина е увеличило средствата за финансиране на малцинствените медии на територията на Войводина, докато медиите на българското малцинство не се финансират от държавата и са в неравностойно положение, каза Стойков.

Зам.-председателят на НС подчерта, че в края на изказването си е запознал представителите на ЕС и на останалите национални съвети с хуманното отношение на общината и на всички граждани в Босилеград към мигрантите. „Следвайки хуманната политика на ЕС и на Правителството на Сърбия, ние в Босилеград открихме мигрантски лагер и настояваме на хората, настанени в него, да осигурим възможно най-добри условия за живот през времето, което ще прекарат в нашата община", добави Стойков.

П.Л.Р.

В ОУ „Георги Димитров" в Босилеград

Националният съвет връчи учебниците на майчин език за седми и осми клас

На седмокласниците в Основното училище „Георги Димитров" в Босилеград, които изцяло се учат на майчин български език, миналата седмица председателят и зам.-председателят на НС на българското национално малцинство в Сърбия Владимир Захариев и Стефан Стойков връчиха комплекти преведени учебници на български език, с изключение на тези по предметите изобразително изкуство и музика. Те предоставиха на училището и преведените учебници за осми клас, които учениците ще получат догодина, понеже през тази учебна година няма паралелка с обучение на български език в осми клас.

Това бе финалната дейност по осигуряването на преведени учебници за основното образование на учениците.

Захариев и Стойков изказаха голяма благодарност към Правителството на Сърбия, Министерство на образованието, науката и технологическото развитие и Института за печатане на учебници на Република Сърбия, които са дали голям принос за превода и печатането на учебниците.

- Сегашният състав на Националния съвет изпълни задачата си и обезпечи преведени учебници за всички класове на основното образование, с което са създадени необходимите условия за качествено обучение на майчин език. Призоваваме родителите на всички ученици да използват правото си и да се определят децата им да се учат на майчин български език, заяви Захариев и добави, че се надява наскоро да започне и превода на учебниците по изобразително изкуство и музика за всички класове.

Що се отнася до притурките по българска национална история и география към преведените учебници по тези предмети, както и притурки за учебниците по изобразително изкуство и музика, които ще представляват 30% от учебната програма по тези предмети, зам.-председателят на НС каза, че очаква това да бъде решено със съдействието на Министерството на образованието на Република България и Държавната агенция за българите в чужбина. Той подчерта, че вече са отправили 5 иска към МОН и ДАБЧ за изготвяне на съдържанието на притурките, но те все още не са решени позитивно.

Стойков припомни и как е вървял процеса на превеждане и печатане на учебниците.

- През септември 2015 г. подписахме меморандум с Министерството на образованието и Института за учебници на Р. Сърбия за превод на учебниците за първи и пети клас, а след това през 2016 г. за превод на учебниците за втори, трети, четвърти и шести клас и през декември 2016 г. - за седми и осми клас. Сега очакваме да подпишем нов анекс за превод на учебниците по изобразително изкуство и музика, както и за учебниците за втори, трети и четвърти клас на гимназията и за липсващите учебници за първи клас на гимназията, тъй като по някои предмети вече са преведени, изтъкна той.

П.Л.Р.

Сръбско-български бизнес форум в Ниш

Да се увеличи стокооборотът от един на 3,5 млрд. евро поискаха бизнесмени от Сърбия и България на бизнес форума, организиран от Стопанската камара на Сърбия и Агенцията за малки и средни предприятия на България през средата на март в гр. Ниш. Събитието бе открито от вицепремиера и министър на строителството, транспорта и инфраструктурата на Република Сърбия Зорана Михайлович и зам.-министър-председателя на Република България Томислав Дончев.

В приветствието си вицепремиерът Михайлович подчерта, че Сърбия и България могат да бъдат пример за други страни в региона по отношение на успешното сътрудничество и покани български фирми да участват в инфраструктурни проекти в Сърбия.

- Голям брой пътни фирми от България вече работят в нашата страна и са добре дошли да се присъединят към компаниите от Сърбия в модернизирането на железопътната линия Ниш-Димитровград и изграждането на магистралата Ниш-Прищина, добави тя.

Михайлович припомни, че България председателства ЕС и подчерта, че затова тази страна е много важна за Сърбия и европейската ни интеграция.

- Историята ни е направила съседи, а от нас зависи да бъдем приятели и да работим по-добре заедно, заяви вицепремиерът Томислав Дончев.

Той представи приоритета на Българското председателство на Съвета на ЕС за европейска перспектива за Западните Балкани.

Вицепремиерите Михайлович и Дончев обсъдиха необходимостта от съвместни усилия за насърчаване на свързаността във всички измерения с основен акцент пътната, железопътната, комуникационната инфраструктури и енергетиката.

На форума, който имаше за цел да насърчи директните контакти между сръбския и българския бизнес при създаване на благоприятни условия за развитие на двустранните търговско-икономически отношения, производствено кооперираме, внедряване на добри производствени и търговски практики, създаване на бизнес партньорства и трансфер на знания и технологии участваха повече от 100 сръбски и български фирми от различни сектори, както и кметовете на няколко общини от трансграничния регион.

Владимир Захариев и проф. д-р Саша Николич

Бизнесмените се обединиха около мнението, че сътрудничеството и взаимодействието между сръбски и български фирми има огромен потенциал, който към момента не се използва пълноценно и че е необходимо засилване на регионалното сътрудничество в това число и двустранните партньорски взаимоотношения между малки и средни предприятия от двете страни на границата.

***

Кметът на Босилеград Владимир Захариев по време на бизнес форума в Ниш проведе разговори с представители на присъстващите компании и общини от двете страни на границата, както и с директори на търговски дружества и обединения. Той посочи предмиствата за инвестиране на територията на общината.

- Съществуват условия за развитие на сериозен бизнес, имайки предвид благоприятното местоположение – границата с двете съседни страни, България и Македония, подчерта той в разговор с директора на „Поларис медиа" проф. д-р Саша Николич.

Той покани сръбски и български фирми лично да се уверят в това, като посетят Босилеград и на място обсъдят идеите за развитие на бизнеса.

В.Б.

В рамките на форума помощник-кметът на Община Димитровград Драган Манчев направи презентация на икономическите възможности на общината. Той осъществи контакти с участници в събитието, с които обсъди идеи и посоки за развитие на бизнеса в крайграничното градче.

На българо-сръбския бизнес форум, който на 19 март се състоя в Ниш, присъстваха и кметът на Община Босилеград и председател на НС на българите в Сърбия Владимир Захариев и зам.-кметът и зам.-председател на НС Стефан Стойков.

Както те ни осведомиха, въпреки че предварително са отправили иск към организаторите да представят стопанските потенциали на Община Босилеград по време на официалната част на форума с цел привличане на потенциални инвеститори от Р България, не им е била дадена такава възможност.

- Организаторите ни осведомиха, че е било договорено да говорят по трима представители на общини от Сърбия и България и че Босилеградска община не е сред тях, понеже принадлежи към Пчински окръг и към Регионалната стопанска камара в Лесковац, която не е организатор на събитието, изтъкна Захариев.

Челните хора на общината подчертаха, че все пак са използвали момента и са направили преки контакти с няколко български фирми във връзка с текстилния завод „Кобос", за който и досега е имало няколко заинтересовани инвеститори.

- Представителите на няколко български фирми от областта на текстилната промишленост подробно запознахме с капацитетите на „Кобос" и с условията за предоставянето му от страна на общината, която е собственик на цеха, каза Стойков.

Двамата посочиха и че след форума са имали среща с началника на Нишки окръг Драгана Сотировски, която е и председател на Комисията по информиране към Националния съвет на българското национално малцинство в Сърбия.

П.Л.Р.

Зорана Михайлович: До края на сезона ще приключи изграждането на магистралата

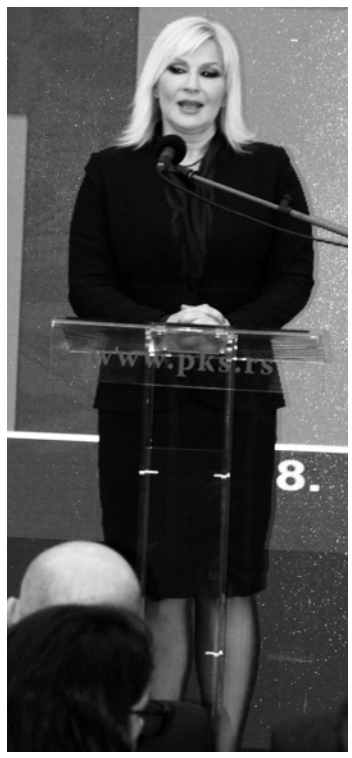

До края на сезона Сърбия ще приключи изграждането на източния и южния лъч и ще може да се пътува по целия Европейски коридор номер 10. Това заяви вицепремиерът и министър на строителството, транспорта и инфраструктурата на Република Сърбия г-жа Зорана Михайлович.

Михайлович подчерта, че дейностите по южния лъч от Ниш до границата с България продължават, включително и оборудването на трите вече изградени тунела – Банцарево, Сопот и Сарлах. Тя напомни, че в средата на март са открити още 7,5 километра от магистралния път в източната част на коридор 10 - 5,5 км от които при Пирот и 2 в близост до Димитровград.

Магистралата е част от коридор номер 10, който свързва Сърбия с Австрия и Унгария, а оттам към Европа на запад, както и Сърбия и Анкара и Атина на югоизток.

Проф. д-р Драган Антич преизбран за ректор на Нишкия университет

Проф. д-р Драган Антич е роден в гр. Враня през 1963 г. Докторска степен защитава в Електронния факултет в гр. Ниш. За постигнатите резултати по време на следването си през 1987 г. получава Харта на университета в Ниш, като най-добър студент.

Автор и съавтор е на международни монографии и около 280 научни труда, публикувани в международни и национални списания и сборници, както и на десет учебника и учебни помагала, предназначени за инженери и студенти от техническите факултети.

Проф. Антич от 2015 г. е заместник-председател на Ректорския съвет на Конференцията на университета в Сърбия.

Нишкият университет преизбра досегашния си ректор проф. д-р Драган Антич за трети мандат. Всичките 26-ма членове на Съвета на университета се обединиха около безспорната кандидатура и единодушно му гласуваха доверие.

- През изминалия мандатен период имаме постижения във всички сфери, университетът успя да повиши авторитета си, стана видим и на международната сцена и с близо 30 000 студенти е една от най-важните институции в региона, заяви ректорът.

Проф. Антич оповести, че през следващите три години той ще постави специален акцент върху интернационализацията на университета, подобряване качеството на преподаване и укрепване на сътрудничеството с други университети в Сърбия, а особено с европейските университети.

На въпроса ни какво е сътрудничеството с българските висши учебни заведения, ученият каза:

-Отлично, но разбира се, с колегите от България сме си поставили и нови хоризонти – да доразвием успехите, особено по линия на Европейската асоциация на университетите. В момента управляваме много национални и международни проекти, включително и такива с колегите от България, с които съвместно организираме научни конференции, семинари, кръгли маси, по Еразъм обменяме студенти и преподаватели.

Ректорът каза, че във всичките 13 факултета към Нишкия университет следват студенти с български произход, които показват солидни знания.

Сунчица Бойкова

„Великден на тримеждието 2018“

По повод празнуването на Великден Община Босилеград, Центърът за култура „Босилеград", Основното училище „Георги Димитров" и Спортният съюз „Босилеград" от 1 до 8 април организират мероприятие с международен характер „Великден на тримеждието 2018". В събитието покрай местните ще вземат участие и деца и танцови ансамбли от Куманово и Крива паланка, Р Македония.

Мероприятието започна на 1-ви април с изложба на картини с оцветени великденски мотиви на ученици от основното училище, открита във фоайето на Културния дом. Участниците в изложбата са оцветявали следните мотиви: Вход Господен в Йерусалим, Тайната вечеря, Осъждането на Исус Христос, Разпятие Христово и Възкресение Христово. Те са разпределени в две възрастови категории - ученици от първи до четвърти и от пети до осми клас, а вместо с имената на участниците, експонираните рисунки са със шифри. Посетителите могат да гласуват само за по една картина за всеки от мотивите в двете възрастови категории, а победителите ще бъдат излъчени въз основа на техните гласове (50%) и въз основа на мнението на журито, съставено от учители по изобразително изкуство и други квалифицирани лица (също 50%). Най-успешните участници ще бъдат наградени от организаторите навръх Великден.

На откриването на изложбата присъстващите бяха поздравени от кмета Владимир Захариев и директора на Центъра за култура Воислав Божилов, а след това Негово Преосвещенство Вранският епископ Пахомий изнесе беседа за най-големия християнски празник Великден.

Освен изложбата на картини с оцветени великденски мотиви, в рамките на проявата ще се проведат и редица други събития с културен, образователен, спортен и забавен характер - отбелязване на 100 години от излизането на книгата на Йордан Захариев „Кюстендилско крайще", театрално представление „Беше мое жал за младост", работилница за боядисване на яйца, културно-художествена програма навръх Великден, състезания за мъже и деца по футбол, волейбол, баскетбол, лека атлетика и тенис на маса, дефиле на участниците и др. За най-успешните участници в спортните състезания и в конкурса за най-добре оцветени великденски мотиви организаторите са подсигурили награди.

Както изтъква директорът на Центъра за култура Воислав Божилов, целта на организирането на мероприятието „Великден на тримеждието 2018" е съхраняване на традициите и обичаите, свързани с празнуването на Великден, и сближаване на трите близки балкански народа с общи християнски традиции и ценности.

- Тъй като в Босилеград с десетилетия се провежда Международен детски Великденски фестивал, който предимно е със състезателно-забавен характер т.е. централното събитие е състезанието по чупене на великденски яйца, с нашите дейности настояваме да запълним отсъствието на мероприятия, които имат за цел опазването на традициите и обичаите и популяризиране на християнските ценности сред младото поколение. Двете мероприятия по никакъв начин не си пречат, напротив взаимно се допълват и обогатяват, изтъкна Божилов. Това изтъквам, понеже по някои медии беше намекнато, че нашето мероприятие дублира споменатия Международен детски Великденски фестивал и като такова е ненужно, т.е. представява „ненужно харчене на пари", добави той.

По думите му Центърът за култура е институция, която според законите и общинските нормативни актове се занимава с развитие и съхраняване на културното наследство, а традициите и обичаите, свързани с празнуването на Великден, представляват важна част от това наследство. „Ясно е, че никой няма право да полага изключителни права върху отбелязването на дати, свързани с народните вярвания, традиции и обичаи и всички институции и организации могат да го правят според своите програми, възгледи и възможности", подчертава Божилов.

П.Л.Р.

XXV Международен детски Великденски фестивал

В организация на Сдружение ГЛАС от 2 до 10 април в Босилеград ще се проведе XXV Международен детски великденски фестивал. Организаторите очакват в него да вземат участие над 800 деца от Сърбия, България, Македония, Румъния, Молдова, Унгария, Украйна, Албания, Гърция и Кипър.

Покрай турнира по чупене на великденски яйца, който представлява централно събитие, по време на фестивала ще бъдат организирани редица културни и забавни мероприятия - концерти, изложби, театрални представления, конкурси за избор на най-хубаво боядисано и най-оригинално яйце, екскурзия до Рилския манастир и Благоевград и други съпътстващи програми. И тази година за всички участници в турнира по чупене на великденски яйца са осигурени награди.

Александър Димитров, главен организатор на фестивала и председател на Сдружение ГЛАС, казва, че в рамките на културните програми ще бъде изнесен спектакъла „Осмото чудо" в изпълнение на известния български фолклорен ансамбъл „Българе", ще бъдат организирани представления на театри от Будапеща и София, концерти с участие на Лидия Ганева, представяла България в „Детска Евровизия 2016", на хор „Слависта", бенд „Спектрум" и др., изложба на художествени творби изработени по време на пленера, който ще се организира по повод юбилейната годишнина на фестивала, дефиле на кукери и други изненади. По време на юбилейния XXV Великденски фестивал ще бъдат наградени и всички победители в турнирите по чупене на яйца от 1994 до 2017 г., поясни Димитров.

Международният детски Великденски фестивал, който е награден с EFFE знака (Label) за 2015 и 2016 г. от Европейската асоциация на фестивалите (EFA), миналата година откриха тогавашният служебен министър-председател на Р България проф. Огнян Герджиков и вицепремиерът и министър на външните работи на Р Сърбия Ивица Дачич.

На паната бяха представени снимки от досегашните издания на фестивала, както и културни и исторически забележителности на Босилеградско.

П.Л.Р.

В Европейския парламент в Брюксел Сдружение ГЛАС неотдавна представи фотоизложба под название „Босилеград преди и сега", посветена на Международния детски Великденски фестивал. Домакини на изложбата бяха българските евродепутати Андрей Ковачев и Асим Адемов, а на мероприятието присъстваха и зам.-министърът по европредседателството на България Моника Панайотова, евродепутатите Ева Майдел, Владимир Уручев и Светослав Малинов, както и представители на посолството на Сърбия в Брюксел. В рамките на културната програма по повод откриването на изложбата младежи от Босилеград изпълниха рецитал и български народни песни.

„Великденска перашка“ в Димитровград

И тази година по повод най-големия християнски празник Великден в Димитровград ще бъде организирано културно-забавното мероприятие „Великденска перашка". Организатор на 12-ото издание на „Великденска перашка" е Спортно туристическият център Цариброд. Проявата ще се състои на самия ден на празника – неделя 8 април, от 11 часа на площада пред спортната зала в СЦ „Парк".

Покрай културните програми, мероприятието има и състезателски характер. За своите способности и умения награди ще получат участниците в категориите: най-вкусен козунак, най-хубаво боядисано яйце и най-твърда перашка.

Събитието причинява изключителна радост за децата и те го очакват с нетърпение, а площадът пред спортната зала става една прекрасна гледка, огряна от светлината на празника.

Д. Х.

„АА + сертификат" за босилеградската ветеринарна амбулатория

Публичното предприятие Ветеринарна амбулатория „Босилеград" получи „Сертификат АА +" за успешна дейност, който Международната организация Company Wll ltd със седалище в Лондон присъжда въз основа на извършените проверки на финансовите показатели за дейността на фирмата. „Сертификат АА +" се присъжда на фирми с най-висок рейтинг за конкурентоспособност, оценяван въз основа на финансовите отчети, сключените и реализирани договори, бизнес сътрудничеството и други дейности на предприятията.

Директорът на Ветеринараната амбулатория д-р Рада Джорджевич изразява задоволство от полученото признание и изтъква, че то представлява потвърждение за досегашната им успешна работа, а същевременно ги задължава да продължават усърдно да изпълняват задачите си в областта на медицинската грижа за домашните животни в общината.

В босилеградската ветеринарана амбулатория в момента провеждат подготовки за реализация на мерките за здравна защита на животните в рамките на Програмата на Министерството на селското стопанство за 2018 г., които предвиждат диагностично изследване, вписване и маркиране, както и ваксиниране на добитъка на цялата територия на общината. На местните ветеринари предстои да ваксинират говедата срещу син език и нодурален дерматит, както и овцете срещу син език, да направят диагностично изследване на говедата на туберкулоза, бруцелоза и левкоза и диагностично изследване на овцете и козите на бруцелоза.

Г-жа Джорджевич заяви, че това са редовни предпазни мерки за здравна защита на добитъка с цел предотвратяване на евентуалната поява и разпространение на заразни заболявания и добави, че акцията ще стартира веднага след като получат разрешение и необходимото количество дози ваксина от Управлението за ветерина.

П.Л.Р.

Общинското ръководство на Босилеград посети Куманово и Крива паланка

Делегация на общинското ръководство на Босилеград начело с кмета Владимир Захариев посети общините Куманово и Крива паланка в Р Македония, където се срещна с кметовете на Куманово Максим Димитриевски и на Крива паланка Борянчо Мицевски. Срещите бяха организирани по инициатива на кмета Захариев, на които той бе придружен от зам.-кмета Стефан Стойков и началника на общинската администрация Миодраг Якимов.

В изявлението си за „Ново Братство" Захариев подчерта, че с колегите си в Куманово и Крива паланка са обсъдили възможностите за съвместно кандидатстване по проекти от различни области, които ще се финансират от ИПА фондовете. Освен за проекти, чиито носители или партньори ще бъдат общините, разисквано е и съвместно кандидатстване на организации и срдужения от Босилеград, Куманово и Крива паланка.

На срещите са обсъдени и възможностите за сътрудничество в сферата на културата и спорта, организирането на землячески срещи, тъй като в тези македонски градове живеят голям брой преселници от Босилеградско, на срещи между пенсионерски организации и др. Договорено е деца и танцови ансамбли от Куманово и Крива паланка да вземат участие в мероприятието „Великден на тримеждието" и в Международния фолклорен фестивал „Босилеградско краище пее и танцува".

Захариев изтъкна, че с кмета на Крива паланка са обсъдили и въпроси, свързани с граничния преход на Голеш и с подобряването на пътната инфраструктура от двете страни на границата, а станало дума и по въпроса за организацията на традиционния международен събор на Голеш (на 12 юли).

- С представителите на Крива паланка разговаряхме и за проблемите във връзка с преминаването на нашите преселници през граничния преход Голеш, тъй като в момента македонските гранични власти разрешават единствено на преселниците от Крива паланка да преминават само с лични карти, докато на останалите нашенци, които живеят в другите части на Македония, това не е разрешено. Ще отправим иск до премиера и компетентните министерства на Македония за организиране на среща, на която ще поискаме да бъде разрешено на всички наши преселници, без оглед в коя част на Македония живеят, да преминават през пункта на Голеш само с лични карти, изтъкна Захариев.

П.Л.Р.

Игор Антимов е избран за председател на босилеградските пчелари

Игор Антимов стана нов председател на пчеларското сдружение „Радилица" в Босилеград. Той бе избран на редовното избирателно заседание на Скупщината на сдужението, а мандатът му ще продължи 4 години. На този пост Антимов наследи известния босилеградски пчелар Захари Михалов, който оглавяваше сдружението в продължение на два мандата и според Устава на организацията няма право повече да се кандидатира.

На заседанието бяха приети и докладът за дейностите и финасовият отчет за 2017 година, както и планът за работа на сдружението през 2018 година. С цел съгласуване на Устава на сдружението с този на Съюза на пчеларските организации на Сърбия (СПОС) на заседанието са приети и определени изменения на Устава на сдружението. След като измененията бъдат одобрени от Агенцията по вписвания на Сърбия, ще бъде проведено ново заседание на скупщината на сдружението, на което се очаква да бъдат избрани и другите му управляващи органи - Изпълнителен съвет и Надзорен съвет.

Новоизбраният председател Игор Антимов изтъкна, че основната му задача ще бъде

омасовяване на сдружението, а същевременно призовава всички членове по-активно да се включат в работата на организацията им.

П.Л.Р.

В знак на благодарност към ВМА в Белград

Стотина босилеградчани се включиха в кръводарителската акция

Стотина босилеградчани дариха безвъзмездно кръв във втората доброволна акция по кръводаряване за нуждите на Военномедицинската академия в Белград, която миналата седмица се проведе в Здравния дом в Босилеград. Организатор бе Община Босилеград в сътрудничество с Отдела за трансфузиология към ВМА в Белград, местната организация на Червения кръст и босилеградския Здравен дом.

Това е втората акция по кръводаряване, която общинското ръководство в Босилеград организира в сътрудничество с ВМА в Белград. Първата акция се проведе през декември миналата година и в нея се включиха около 120 босилеградчани.

Инициативите са организирани в знак на благодарност и признателност към Военномедицинската академия в Белград, чиито лекарски екипи, въз основа на договора на общинското ръководство със съответните републикански министерства и управляващите във ВМА, от ноември месец миналата година почти всеки петък идват в Босилеград и в местния Здравен дом вършат безплатни прегледи на жителите от общината, с цел ранна диагностика и превенция при лечението. Освен прегледи осигурено е и безплатно лечение на пациенти от Босилеградско във ВМА, както и изследвания на кръв в лабораториите на ВМА. Заявките за прегледи и други услуги гражданите подават в сградата на общинската администрация.

- С тази инициатива искаме да изкажем огромната си благодарност за грижите, които на гражданите на Босилеградска община оказва медицинският персонал във ВМА. Медицинските услуги, които тази престижна болница ни предлага, са от огромно значение за всички жители на общината и затова ще продължим да организираме такива инициативи, каза кметът Владимир Захариев, който и този път бе сред кръводарителите.

П.Л.Р.

Стара планина - място за активна почивка

Тази година „Панаирът на туризма“ в Ниш се проведе от 29 до 31 март в спортната зала „Чаир“. В изложението участваха седем туристически агенции, 61-на туристически организации, хотелиери, клубове за екстремни спортове, както и представители на здравния туризъм.

На панаира имахме възможност да проведем разговор с директора на Туристическата организация на град Княжевац Бобан Маркович. Княжевац на панаира промовира активния туризъм, който става все по-популярен.

- Вашата организация предлага туристически услуги, свързани с активния туризъм на Стара планина. Можете ли да ни кажете нещо повече за Стара планина и за нейното значение?

Стара планина е от голямо значение за развитието на туризма не само за община Княжевац, но и за цяла Сърбия. Нашите общински ръководители разбраха това отдавна и още през деветдесетте години предоставиха планината на държавно управление. Стара планина сега се стопаниства от три компании: Общественото предприятие „Стара планина”, което се занимава с развитието на Стара планина, „Сърбияшуме”, която управлява парка на природата, и Общественото предприятие „Ски курорт”, в чиято компетенция са ски курортите. С построяването на хотела „Стара планина” започна и развитието на планината. Заедно с хотела са построени и ски писти. Сега имаме 13 км ски писти, които са оборудвани с машини за изкуствен сняг.

- Какъв е капацитетът на ски пистите?

Пистите се използват от 7500 скиори на час. Освен хотела „Стара планина” разполагаме и с хотелите „Бабин зуб” и „Планинарски дом”. Тези три обекта са в основата на развитието на туризма на Стара планина. Нашата туристическа организация е много активна в развитието на

селския туризъм, където през последните години забелязваме постоянен растеж. Сега разполагаме със 700-750 легла в селските домакинства, които заедно с капацитетите на хотелите дават 1500-2000 легла. Но факта, че капацитета на ски пистите е 7500 скиори на час ясно показва, че се нуждаем от по-големи възможности за настаняване. Надяваме се държавата да ни помогне с инвестиции за изграждането на нови хотели и съпътстващите ги съоръжения. Стара планина задвижи развитието на целия регион и най-много развитието на община Княжевац, защото много хора си намериха работа, а селата на Стара планина отново оживяха.

- Доволни ли сте от работата и какви са Вашите планове за бъдеще?

Общо взето доволни сме. Една от посоките на развитието на община Княжевац е туризмът, но и селското стопанство е важно. Към нашата община принадлежат 85 села. Това е голям потенциал за развитие. През летния сезон броят на туристите значително намалява и тогава имаме празен ход. Преди няколко години през лятото започнахме да организираме планински маратон - състезание за издръжливост, в което още сега имаме 500 заявени участници. Миналата година участниците бяха от 15 различни държави, а тази очакваме да бъдат повече. През лятото имаме и други мероприятия, които организираме заедно с други планинарски организации.

- Постоянно ли участвате в панаирите на туризма?

Панаирът на туризма в Ниш е интересен за нашата организация, защото е панаир за активна почивка и туризъм и ние сме тук да насочваме туристите към Стара планина, като място за активна почивка.

- Получавате ли подкрепа от държавата или от ЕС ?

Засега не, но правим всичко възможно да получим такава помощ. Имаме идея чрез ИПА проект да получим средства за изграждане на хотел, който ще се намира от двете страни на Стара планина. Това е много сериозен проект и за неговата реализация е необходим договор на двете държави. Аз вярвам, че този проект ще има голям успех. Българите са наши най-чести гости. Те много обичат да карат ски на Стара планина, защото планината е много хубава и цените са изгодни. Миналата година имахме регистрирани 57 000 нощувки, които видно увеличиха доходите от туристическата такса.

- Доволни ли сте от състоянието на пътищата в района?

Пътищата са сравнително добри. Извършен е ремонт на една част от пътя, който свързва Княжевац и Кална, и също е ремонтирана една част на пътя от Свърлиг до Кална. Сега от две посоки имаме хубави пътища до Стара планина. Има хора, които очакват до ски курорта да пътуват по магистрала, но това не е възможно. Трябва още няколко участъка от пътищата да бъдат изградени през тази година. Ще се строи и пътя от Пирот до Стара планина, който ще свързва Пирот, Мирковци и Стара планина. По този начин Стара планина ще бъде достъпна от три страни.

- Очаквате ли селският туризъм да се развива още повече?

Ние като туристическа организация активно участваме и правим всичко възможно да стане така. Миналата година отпечатахме брошура, в която представихме регистрираните стопани, които дават къщи под наем. Участваме в обучаването на хора, които имат желание да се върнат на село и да живеят от туризма. Информираме ги за кредити и за заеми. Някои искат да инвестират в стари къщи, които ремонтират и дават легла под наем. По този начин възникна етно селото „Сърна”, което днес разполага с 200 легла, а започна с идването на човек от Лесковац, който купи една стара къща, от която направи ловджийски дом. В началото собственикът посрещаше само приятелите си, но малко по малко той построи още няколко пансиона и сега има 200 легла и хотел, който в момента все още се строи. Когато приключи изграждането му, той ще разполага с още 120 легла. Радваме се, че все повече хора се интересуват от Стара планина и искат да живеят от туризъм. Има много семейства, които живеят от туризма. Нашата организация това трябва да запази и да развива.

С. Дж.

Проектът се реализира с финансова подкрепа на Бюджетния фонд за националните малцинства за финансиране на програми и проекти в областта на информирането на езиците на националните малцинства.

Решение №: 401-00-00307/2017-27

Отбелязан Денят на театъра

И покрай отсъствието на условия димитровградският театър не остави неотбелязан Международния ден на театъра – 27 март.

И този път бе уважена традицията в деня на празника преди представлението да бъде прочетено посланието, което световноизвестна личност поднася на всички почитатели на изкуството. Автор на посланието тази година бе **Саймън Макбърни** от Обединеното кралство – актьор, писател, режисьор и основател на театър „Комплисите“, а пред димитровградската публика от импровизираната сцена във фоайето на Центъра за култура го прочете ръководителят на театъра „Христо Ботев“ Делча Гигов.

Предлагаме ви няколко изречения от посланието: „Живеем във време, в което да се вижда ясно е трудно. Днес сме заобиколени от повече фикции от който и да било друг път в историята. Всеки „факт“ може да бъде оспорен, всеки разказ може да претендира, че е „истина“. И непрекъснато сме заобиколени от една определена фикция. Онази, който иска да ни разделя. От истината. И едни от други. Фикцията, че сме нещо отделно. Един народ от друг...

И понеже театърът съществува само в настоящето, той подкопава този разрушителен възглед за времето. Настоящият момент винаги *е* предметът на театъра. Значенията в него се конструират в акта на общение между изпълнителя и зрителите. Не просто тук, но и сега. Без акта на изпълнителя публиката не би повярвала.

Не могат да ни спрат. Ще се появяваме отново всяка вечер. Актьорите и публиката ще се събират отново всеки път, и едно и също действие ще се разиграва пак и пак.“

В духа на празника пред зрителите, които обичат изкуството, димитровградските артисти изиграха забавно-хумористичната програма „Зарът е хвирлен“. Програмата се изпълнява на местния говор и представлява колаж от скечове, които грабват зрителя и го пренасят в едно измерение, далеч от всекидневието. Такива моменти ни стават все по-нужни и дано след реконструкцията на салона те станат и все по-чести.

Д. Х.

Художникът Любиша Пенев продължава да жъне успехи

Младият босилеградски художник Любиша Пенев, преподавател по изобразително изкуство в босилеградското основно училище, стана носител на награда от изложбата „Кюстендилска пролет", която по повод Деня на пролетта и празника на града се организира в художествената галерия „Владимир Димитров Майстора" в град Кюстендил, Р България. В експозицията бяха включени три негови творби, които са избрани от журито. Една от тях е с мотиви на местността Дойчин дел (Босилеград), а другите две с морски пейзажи от Венеция. Наградата за Пенев е това, че една от картините му е закупена от галерията.

От десетина години младият художник участва редовно в тази престижна изложба, а през 2016 г. получи и парична награда. Традиционната изложба „Кюстендилска пролет" води начало от далечната 1978 година и е част от честването на едноименния празник на Кюстендил.

На Пенев предстои участие в Световната изложба на акварели, която тази година ще се проведе от 3 до 9 август в столицата на Чехия, Прага. Босилеградският художник ще се представи с творбата си „Госпа у сенци" и ще бъде един от тримата представители на Сърбия, избрани от международното жури. Това е второ участие на нашия художник в световноизвестната изложба, тъй като и миналата година негова картина бе избрана и представена на Световната изложба на акварели, състояла се в Боливия.

П.Л.Р.

Борис Божилов на републиканското състезание по английски език

Борис Божилов, ученик в четвърти клас на босилеградската гимназия, ще участва в републиканското състезание по английски език, което на 14 април ще се проведе във Валево. Правото си да участва в това престижно състезание, на което ще представлява както ведомството, така и общината, той осъществи, спечелвайки трето място на окръжното състезание, което миналия месец се проведе във Враня.

Още от първи клас на основното училище Борис се учи изцяло на майчин български език. Той е пълен отличник, а по време на блестящата си ученическа кариера е печелил редица награди и отличия от различни състезания и конкурси. Знанията си по английски език дължи на обученията по информатика и компютърни науки в Софтуерния университет в София, който вече три години следва дистанционно, а от решаващо значение за този успех са били и подготовките с преподавателката му Ирена Глигорова.

- Тъй като обученията, материалите и изпитите в Софтуерния университет в София изцяло са на английски, няма как да се следва без солидни познания на английски език, споделя той. Изказвам голяма благодарност и към професорката Глигорова, която прецени, че със знанията, които притежавам, мога да осъществя успех. Тя просто ме мотивира да взема участие в състезанието и аз оправдах очакванията й, казва Божилов.

И по време на следването си в Софтуерния университет Борис е спечелил дузина сертификати за различни компютърни знания и умения, а изпитите главно е взел с отличие.

Въпреки че притежава изключителен талант и проявява интерес към всички предмети, все пак неговата страст са новите технологии и затова възнамерява да продължи образованието си в някой от Софийските университети, които предлагат висше образование в областта на софтуерното инженерство. В момента готви дипломна работа по информатика на тема „Изработка на уеб сайтове", в рамките на която ще направи уеб сайт на босилеградската гимназия.

П.Л.Р.

Сътрудничество между центрове за деца с увреждания

Нишкият Дневен център за деца и възрастни с увреждания „Мара" може да засили сътрудничеството си с подобни български институции и дружества, насочени към социалната интеграция на децата и лица със специални нужди. Това стана ясно по време на посещението на генералния консул на Р България в Ниш г-н Едвин Сугарев на ведомството.

- Дойдох, за да се запозная с дейностите и програмата на Центъра, но и да видя какви контакти бих могъл да обезпеча с България и центровете, които биха могли да ви помогнат в евентуални съвместни проекти за създаване на по-благоприятни условия за усъвършенстване на цялостната дейност, каза Сугарев.

Организатор на посещението бе Родното сдружение на граждани „Цариброд", което вече сътрудничи с ведомства за предоставяне на социални услуги за деца и лица с увреждания.

- Ние вече имахме една акция – заведохме децата от „Мара" в Центъра за хипотерапия в Димитровград. Убеден съм, че сътрудничеството ще се задълбочи, подчерта председателят на сдружението Любен Алексов.

Алексов, който е лекар по професия, изтъква, че личните контакти и социалните умения в приятелска и близка до реалната среда ще спомогнат развитието на физическия, психическия и творчески потенциал на децата и юношите.

Директорът на Центъра Милош Ранджелович не скри удоволствието си от личното посещение на консула Сугарев.

- Надявам се, че след тази среща ще намерим общ интерес и ще продължим сътрудничеството. Благодаря на консула, благодаря на Родното сдружение на граждани „Цариброд", каза той.

Ползващите услугите на Дневния център за деца и възрастни с увреждания „Мара" изпълниха подходяща културно-художествена програма за гостите.

Сунчица Бойкова

XXIII Регионална „домиада" в Пирот

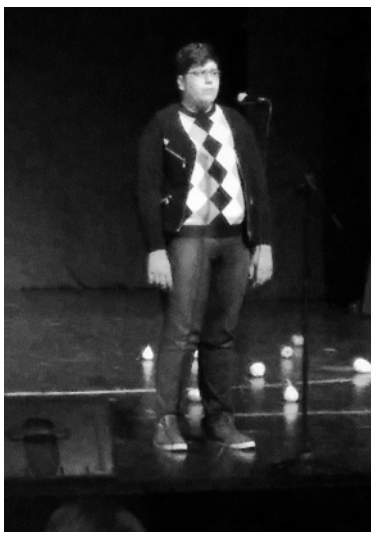

Млекарската школа „Др Обрен Пеич" в Пирот бе домакин на 23-ата „Домиада", регионална среща на средношколските общежития (сръб. домови ученика), която се проведе на 24 март. „Домиадата" е мероприятие, в което участват ученици в средните училища, живеещи в общежитията към тях. В тазгодишната среща, която се състоя в пиротския Дом на културата, участваха над 500 ученици от 14 града в Югоизточна Сърбия, които представиха богатството и традицията на културно-художественото творчество на региона. В категориите: танци, пеене, рецитиране, актьорско майсторство, фолклор и изобразително изкуство, се представиха ученици от градовете: Неготин (две общежития), Княжевац, Враня, Ниш, Прокупле, Църна трава, Босилеград, Лесковац, Сурдулица, Пирот, Алексинац, Зайчар и Бор. Възпитаниците на общежитието в Босилеград се представиха с автентични фолклорни изпълнения. Също така в съставите на изпълнителите имаше деца от Димитровград и Босилеград, настанени в общежитията, които участваха в проявата.

Добре дошли на всички най-напред пожела директорът на ведомството-домакин Ненад Джорджевич, който между другото каза, че в днешно време, когато сме заобиколени от безвкусие и кич, самото присъствие сред младежите, заредени с амбиции и нови идеи, ни облагородява и допринася за разпространяването на културата и традицията на нашия народ. „Това са поколенията, които един ден ще поведат държавата в някое по-добро утре и ще бъдат носители на културата", каза той.

Проявата откри помощник-градоначалникът на Пирот Милица Голубович, която пренесе поздравленията на градоначалника Владан Васич и между другото изтъкна: „Всички вие днес сте победители, тъй като времето не ви попречи да дойдете в нашия град. Желая ви успешно представяне, но преди всичко да сключите много нови приятелства, които ще продължат през целия ви живот, защото това е изключително важен аспект на тези срещи." Тя похвали организаторите за това как са се справили.

Тази традиционна среща е преглед на извънкласните дейности по време на учебната година, които се реализират в общежитията, а водят се от възпитателите в тях. Учениците се представят с музикално-сценични изпълнения, които се оценяват от специализирани журита и победителите участват в Републиканската „домиада". Нека изтъкнем още веднъж, че акцента на „домиадата" не е върху състезанието, а върху другаруването сред младежите.

Републиканската среща ще се състои в Кралево.

Д. Х.

Весна Николов

Как работи музейна сбирка към една библиотека

Местната музейна сбирка към Народната библиотека „Детко Петров" в Димитровград

(Продължение от миналия брой)

Особено са значителни документите, които се отнасят до местната история и миналото и които свидетелстват за историческото минало и всекидневния живот на градчето, няколко пъти променяло държавите и режимите. Има много турски тапии и крепостни актове от 19 век, кафеджийски книги, митнически декларации, както и ученически книжки от началото на 20 век, написани на български и след 1920 г. на сръбски език.

В Музейната сбирка се пазят и няколко стотици снимки, които свидетелстват за изгледа на градчето от края на 19 век до днес. Безценни са бройните снимки на жителите, направени по най-различни поводи: разходки из чаршията и по околните манастири и лозя, на тържества, „слави", сватби, в занаятчийски работолници, бакалници и ресторанти.

Освен с изследването и съхранението на материалното културно наследство, Музейната сбирка и местният одел на библиотеката се занимават и с устното културно богатство – събиране и записване на обичаи, легенди и пр. През 2004 година съвместно с Центъра за култура беше приготвена „Смиловска седянка", пърформанс, в който можеше да се чуят песни от нашия край, шеги и приказки на местния диалект, разказвани на някогашните седянки. Пърформансът беше подготвен по ръкописа на Цветанка Андреева, учителка, която дълги години се занимавала със събиране на такъв материал. С тази програма Народната библиотека и Местната музейна сбирка участваха във фестивала „Култура, религия и традиция на народите" в Стара Загора, след това в Чирпан и Сапарева баня, а голям интерес предизвика и сред нашите съграждани.

Откриването и проучването на оброчните кръстове, каквито често се срещат по тези краища, е още една от дейностите на Музейната сбирка.

Понеже библиотеката и Музейната сбирка донеотдавна бяха в една и съща сграда, а сега са комшии, читателите и потребителите на библиотеката бяха и най-бройните посетители на Музейната сбирка. За нас това е от изключително значение, тъй като много от дейностите на двете ведомства се преплитат - примерно организират се поетични работилници за най-малките читатели, където те пишат, но и рисуват предмети, които представляват нашето културно наследство, а след това правят изложби или приготвят различни програми и телевизионни предавания, свързани с нашата традиция. Членовете на Археологическо-етнографската секция, която от 1997 г. съществува към Музейната сбирка, чрез подходящи презентации се запознават с миналото на този край и нерядко пишат на тази тема, ползвайки библиотечния местен фонд. Същото се отнася и до специалисти от областта на историята, археологията и етнологията.

Изминалите десетина години бележат най-много дейности на Музейната сбирка. Увеличава се броят на събраните предмети, организират се изложби по различни поводи, каквито са нпр. Нощ на музеите и Седмицата посветена на Вук Караджич, а организират се и изложби на наши съграждани, които се занимават с изобразително изкуство или някои традиционни занаяти. Благодарение на Музейната сбирка нашите съграждани могат да видят и гостуващи изложби, каквито са изложбите „Куюнджилък, златарство и накит в Горното Понишавие" на Народния музей от Ниш, „Пиротски град" и „50 години на Музея на Понишавието" от Пирот, „Цар Самуил" и „Българска археология: настояще и бъдеще" на Националния археологически музей от София и други.

Музейната сбирка притежава и библиотека с над 500 книги и списания от областта на музейното дело, археология, етнология, история и история на изкуството. Тези книги се ползват и от страна на редовните потребители на местната библиотека, особено когато трябва да пишат дипломни работи или да вършат изследвания в тези области. Книгите и списанията са дарения от музейни институции в Сърбия, а немалък брой са от България, от Националния археологически институт с музей от София, музеите в Монтана, Благоевград, Ботевград, Перник и други градове.

В издание на Народната библиотека е публикувана и книгата „Музейна сбирка в Димитровград" (автор Весна Николов), написана на сръбски и на български език и диплянка със снимки на най-интересните експонати от сбирката.

Почти всичките предмети, снимки и исторически документи са подарък от съгражданите, които много емотивно се отнасят към Музейната сбирка и към Народната библиотека. Тези места са винаги повод за дълги приказки за миналото, младите се запознават с непознати предмети и тяхнато предназначение, а по-старите си припомнят как някога е било.

Многобройни промоции на книги и литературни вечери, които се организират в библиотеката, са повод посетителите да видят и Музейната сбирка.

И Народната библиотека и Музейната сбирка, освен че се намират на мястото на някогашното училище, в което много поколения са направили своите първи ученически крачки, са и място, където може да се вземе интересна книга, да си припомнят за миналото, да се чуе някоя нова непозната история за градчето.

Музейната дейност, покрай библиотечната и архивната, би трябвало да бъде основа за надстройка на всички културни дейности на една среда. Затова събирането и съхраняването на материалната култура от димитровградския край е изключително ценно и ни дава важни сведения за културното богатство на някогашния царибродски край, на някогашните и сегашните жители на градчето, стараейки се да допринасяме за неговото развитие и припомняме за неговото минало.

Благодарение на съвременните технологии, презентациите и социалните мрежи, нашето културно наследство може да се разпространява по света и да бъде достъпно на специалисти и любители на старините.

(Край)

Работна среща между преподаватели от ВТУ „Тодор Каблешков" и университета в Ниш

В началото на март в София се проведе работна среща между академичното ръководство на ВТУ „Тодор Каблешков" и преподаватели от Електронния факултет към Нишкия университет.

На срещата, на която присъстваха ректорът на ВТУ проф. д-р Даниела Тодорова и колегите й проф. д-р Васил Димитров, проф. д-р Иван Миленов и доц. д-р Васил Димитров от българска страна и проф. д-р Ванче Бойков, проф. д-р Небойша Раичевич и м-р Зоран Петрушич, бяха обсъдени възможностите за съвместно разработване и участие в проекти по международни програми в областта на висшето образование. Бяха дискутирани варианти за академично и научно–изследователско сътрудничество между двете ведомства. Проф. Тодорова и проф. Бойков обсъдиха и възможностите за сътрудничество в областта на хуманитарните науки.

Ректорът посочи, че Висшето транспортно училище „Тодор Каблешков" е една от най-успешните опции за продължаване на образованието и придобиване на професия в България и прикани кандидат-студенти от Босилеградско и Димитровградско да изберат някоя от 20-те бакалавърски програми, а завършилите ОКС „бакалавър" или „магистър" - някоя от 24-те магистърски програми.

С.Б.

С любов към поезията в Ниш

Сдружението на писателите и преводачите от Ниш с подкрепата на нишки институции и организации за четвърта поредна година отбеляза Световния ден на поезията.

На 21 март във фоайето на Народния театър в Ниш всеки от присъстващите писатели чете стихотворения от любимия си писател с цел, както казаха в сдружението, да проветрят стиховете към настъпващата пролет.

Освен постоянните партньори - Нишкия културен център и Народната библиотека "Стеван Сремац" в Ниш, тази година съорганизатори на проявата бяха и Народният театър и фестивалът „Нишвил".

Музикални гости на писателите бяха членове на групата "The Wild Side"+Мариета Николич и китаристът на банда «Горибор» Желко Любич ПИТИ.

За да бъде подчертано значението на четенето и за да се направи книгата достъпна за повече читатели, Народната библиотека бе направила «банкомат за книги» във фоайето на Народния театър, който на посетителите предлагаше бройни безплатни заглавия.

С. Дж.

Димитровград: Среща на българска парламентарна делегация с представители на българското национално малцинство

Вигенин: Проблемите могат да бъдат решени, стига да има добра воля

В Димитровград на 31 март се състоя среща на делегация на Комисията по европейските въпроси и контрол на европейските фондове (КЕВКЕФ) на Народното събрание на Република България с представители на българското национално малцинство. Покрай председателя на КЕВКЕФ Кристиан Вигенин, в състава на делегацията бяха още зам.-председателите Ивелина Василева и Петър Петров, членът на комисията Иван Иванов и сътрудникът Еньо Савов. Парламентарната делегация бе придружена от посланика на Р България в Сърбия Негово Превъзходителство г-н Радко Влайков, генералния консул на Р България в Ниш Едвин Сугарев и пълномощния министър на Генералното консулство в Ниш Николай Колев. Техни домакини бяха представителите на общинската власт начело с кмета Владица Димитров. Основната цел на срещата бе високите гости да се запознаят с проблемите, касаещи българското малцинство в Сърбия, с акцент върху образованието и информирането. На срещата бяха поканени представители на образователните ведомства, на културни институции и на малцинствените медии от Босилеград, Димитровград и Ниш, а присъстваха и заинтересовани граждани.

Визитата на българската парламентарна делегация в Димитровград започна с полагането на цветя пред бюст-паметника на Левски в центъра на града, а след това проведоха среща с кмета на Община Димитровград Владица Димитров и сътрудниците му в сградата на общината, на която са обсъдени възможностите за засилване на капацитета на общината за реализиране на проекти с европейски средства, включително със засилване на партньорството с български общини.

От общината гостите и домакините се пренесоха на срещата в образователния център в спортната зала, на която след уводните думи от страна на кмета Владица Димитров и посланика Радко Влайков, председателят на КЕВКЕФ Кристиан Вигенин подчерта важността на срещата и изтъкна, че са

дошли на място да се запознаят с проблемите на българското малцинство в Сърбия и да чуят препоръките към България. Той уведоми присъстващите, че по време на официалната си визита в Сърбия са имали бройни срещи с представители на Народното събрание в Белград и са дали подкрепа на присъединяването на страната към Европейския съюз, а по отношението към българското малцинство ще се съди доколко Сърбия има готовност за членство в ЕС. Г-н Вигенин отбележи, че в последните години българското Народно събрание проявява все по-силна ангажираност към сънародниците в чужбина и освен комисиите по външна политика и европейски въпроси вече е създадена и комисия за работа с българите в чужбина, които ще бъдат запознати с разговорите и с конкретни предложения от срещата, а те няма да останат без резултати.

Представителите на институциите и на малцинствените медии запознаха високите гости с проблемите, които ги касаят, като: възстановяване на културно-историческото наследство; възстановяване на образованието на български език от предучищна възраст до средно образование; за Босилеград – подобряване на медицинското обслужване на жителите и подмяна на наименованията на определени улици, в този контекст и възвръщане на наименованието на град Димитровград в Цариброд; липсата на: програма за работа с децата в детската градина, план-програма за двуезиково обучение за основното образование и на учебници и учебни програми на български език за средното образование; възстановяването на програма на български език по РТС, и други.

По повод няколко забележки във връзка с работата на „Ново Братство“ директорът Мила Васов се постара да запознае делегацията от България със значението и дейността на Издателството през годините, а то съществува от 1959 г. Като основна причина за критиките към медията той посочи политическия проблем и неконтактуването между двете общини с българско население. По този повод Негово Превъзходителство г-н Радко Влайков изтъкна, че отправя поздравления за писмените издания на издателството, но, както каза, вестник „Ново Братство“ не е издание на Националния съвет на българското национално малцинство, а на Община Босилеград. В своето обобщение по-нататък посланикът изтъкна важността на образованието на майчин език от предучилищна възраст и създаването на условия за преквалификация и непрекъснато усъвършенстване на кадрите. По въпроса за образованието той помоли да бъде посочен и следния факт: „В основното училище в Босилеград има 108 учители и 15 души технически персонал, а в училището се учат 250 ученици.“ Г-н Влайков в заключението си подчерта следното: „Крайно е време да се спре да се говори за разделението Босилеград – Цариброд. Българската държава няма да може да ви помага, ако имате такъв подход на разделение.“

Всичките споменати са наистина сериозни проблеми на малцинството, но се откроя един като особено важен, а това е обезлюдяването на районите с българско население.

Зам.-председателят на КЕВКЕФ Ивалина Василева в своето обръщение изтъкна, че се радва заради срещата и възможността да се запознаят с проблемите, които вълнуват малцинството и добави: „Искам да ви уверя в нашата ангажираност и желанието да допринесем и ние чрез своите компетенции в сферата, в която работим, и политическите сили, които представляваме, за да подобрим живота на хората и да помогнем за решаването на проблемите. Искам да ви уверя, че и в Народното събрание, и сред народните представители и в правителството има пълно разбиране за необходимостта да се насочват повече усилия в подпомагането на националните ни малцинства. Преди всичко грижа за хората чрез образованието.“ Тя поздрави инициативите за посещения на учениците в България и отправи покана, когато са в София непременно да посетят и Народното събрание. Василева изтъкна, че е важно усилията да бъдат общи, „Общото разбиране е за по-доброто бъдеще на нашите деца в контекста на европейските ценности в европейското семейство“, каза тя.

В своето обобщение г-н Вигенин каза, че една част от нещата, споменати на срещата, е лична отговорност. Той посочи като ключов въпрос развитието на бизнисите и икономическите възможности: „За да не се обезлюдява един район, трябва да има работа, работни места, възможности за реализация, по-високи заплати, за да не бягат хората. Тук има поле за сериозна работа, трябва да насочим вниманието към реализацията на различни проекти, но и да се види къде е българският бизнес, който е родолюбив, но не иска да рискува тука. А той не само трябва да рискува, но и да се бори с пречките, които се създават, за да ви помогне на вас. Неотдавнашния бизнес форум показа, че има интерес, но той трябва да бъде стимулиран. От това, което чух, сигурен съм, че няма проблем, който да не може да бъде решен с добра воля, добра комбинация и съвместна работа“, бе заключението на Вигенин.

С посещението на Димитровград приключи тридневната визита на българската парламентарна делегация в Сърбия.

Д. Х.

Среща на представители на Нишкия университет и УниБИТ от София

В ректората на Нишкия университет се проведе среща на представители на ведомството и на Университета по библиотекознание и информационни технологии (УниБИТ) в София, на която бяха обсъдени плановете за проектни предложения по Програмата Interreg-ИПП за трансгранично сътрудничество Сърбия - България. Заместник-ректорите на университета в Ниш проф. д-р Драган Денич и на УниБИТ проф. д-р Иван Гарванов обединиха мненията си за кандидатстване с проект, насочен към дигитализацията на културното наследство в двете страни. Проф. Денич посочи, че е изключително важно да се открият сложните връзки между различните най-добри практики в областта на дигитализацията, с която Електронния факултет е във фокуса на вниманието на университета в Ниш, а в София - на Факултета по информационни технологии.

- Убеден съм, че, ако съумеем да допълним конкурентните предимства и създадем добър проект, ще оставим богатото ни културно наследство на бъдещите поколения, подчерта ученият.

- Много сме доволни от сътрудничеството с Нишкия университет и резулатите са невероятни. Нека напомня само, че с Електронния факултет реализирахме един проект по трансграничното сътрудничество, съвместно участваме в научни прояви, успешно прилагаме най-добрите практики от двете страни в учебните програми, подчерта проф. Гарванов.

На срещата присъстваха и проф. д-р Ванче Бойков и проф. д-р Небойша Раичевич от университета в Ниш и проф. д-р Евгени Велев от УниБИТ.

С.Б.

Народна библиотека „Бранко Милкович“ от Гаджин хан и Читалище „Елин Пелин” от гр. Елин Пелин ще кандидатсват по Програмата Interreg-ИПП за трансгранично сътрудничество Сърбия - България. Реализацията на проекта ще се осъществи с подкрепата на Университета по библиотекознание и информационни технологии от София, решиха кметът на Гаджин хан Саша Джорждевич, заместник-ректорът на УниБИТ проф. д-р Иван Гарванов и ръководител на Катедра „Информационна среда за туризъм, изкуство и култура” към УниБИТ проф. д-р Евгени Кирилов Велев.

На Великден – окъпани от БОЖЕСТВЕНАТА ЛЮБОВ

Тази година празника на празниците - Възкресение Христово, честваме на 8 април/26 март (стар стил). Възкресението на Иисус Христос е онзи исторически факт, който дава основа на цялото християнство. **То е и най-**големият празник, защото самият акт на Христовото Възкресение е най-великото събитие в човешката история. Вече трето **хилядолетие пълн**отата на Църквата възнася благодарствени молитви и прославя т**ова спасително** чудо, **победата на живота над** смъртта.

След най-тъмната нощ е просиял най-светлият ден в историята на човешкия род. След Велики Петък е изгряло Възкресение Христово.

Възкресение Христово е Велик Ден на безкрайната Божия сила; Вечен Ден на незалязващата Божия радост в света! Извор на вдъхновение, светлина и радост! Господнята Пасха представлява триумф, тържество на безсмъртната Божия Любов, която се роди на Кръста, изгря в мрака на гроба и заблестя в зората на Възкресението.

Великият сръбски духовник и писател св. Юстин Попович същността на Великден обяснява по следния начин: „**Христос Воскресе! Воистину** Воскресе! Ето, в тези четири думи е събрана съдбата на всички хора от всички времена! В четири думи е цялата история на човешкия род. В четири думи е твоята и моята история. В четири думи е най-голямата революция във всички човешки светове, най-големият преврат. Когато влакът на човешкия живот, който стремително се е носел по релсите на смъртта, изведнъж е завил към безсмъртието. Невиждан обрат! Какво се случило с човешкия род?

Чрез Своето Възкресение Господ е извел човешкия род от ада и го възвел в рая, изтръгнал е човешкия род от смъртта и го възнесъл в безсмъртието. Господ от нищото, от небитието, е възкресил човешкото същество за вечен живот. Господ отнел човека от дявола и го дал в прегръдките на Бога. Това е Великден! Наистина, това е най-голямата революция във всички светове. Единствената съвършена и завършена революция, съвършена и завършена, защото чрез нея какво се дава на човека? Вечен живот!

Господ е дошъл в този свят, за да покаже и да докаже, че само с помощта на добри средства може да се стане добър, само с Божия помощ може да се стане Бог по благодат, само с помощта на Бога човек може да стане съвършен в този свят, съвършен в истината, съвършен в любовта. Без това светът се задушава в безбройни злодеяния. Непрестанно злодеяние – това е историята на човешкия род. Свети Симеон Нови Богослов е казал: „Доброто, което не се върши по добър начин, не е добро". Това е евангелското учение, братя. Доброто може да се постигне само по добри начини, само с помощта на Бога."

Нека в празничния Велик ден **се срещнем с вълшеб**ния звън на великденските камбани **и се присъединим** към **небесната музика на** ангелите, **към величествения** химн на Всемира! Този небесен звън - **тържествен химн** на Възкръсналата Божествена Любов, **мощно да отекне над** земните простори, окъпани в пролетна ведрина и омайваща красота! Този сладък звън повелително **да отекне** и в човешките сърца!

Известният мисионер на Православната църква, сръбският богослов св. Николай Велимирович ни дава следния съвет: „**Не се** отклонявайте нито наляво, нито надясно, но гледайте напред по правия Божи път, за да заслужите да влезете в небесното Христово царство, което са придобили всички ваши кръстени предци, и да се удостоите с великата Среща с Христос и със своите мъченици-роднини от по-стари и по-нови времена. А има ли нещо по-сладко от тази среща? За да застанем в строя на безбройните войнства от ангели и светии, и заедно с тях в хор да славим вечната Христова победа над смъртта и да пеем:

„**Христос възкръсна от мър**твите, като със смърт смъртта потъпка, и на тези, които са в гробовете, живот дарува."

Христос Воскресе, братя и сестри!

Христос Воскресе, радост донесе!

Подготви
Д. Христова

На Цветница

В неделя преди Великден нашата църква чества празника Вход Господен в Йерусалим или Цветница. В димитровградския храм „Рождество Богородично" той бе отбелязан със Света Литургия, в края на която, според обичая, на миряните бяха раздадени осветени върбови клонки, които символизират палмовите, с които Исус Христос е бил посрещнат от хората при влизането в Йерусалим. Клонките се занасят вкъщи за благословия и се слагат на домашната икона.

Д. Х.

Босилеград

Уреждане на кейовете

В рамките на проекта за уреждане на речното корито в Босилеград, който се финансира от общината чрез Службата за опазване на околната среда, публичното предприятие „Строителни площи и пътища" продължи уреждането на кея на Драговищица, който започва над бензиностанцията пред входа на града и продължава до цеха за преработка на дърво „Инак". Едновременно с тези дейности бе почистен и уреден и кеят на Добродолския поток.

Директорът на ПП „Строителни площи и пътища" Страшко Апостолов казва, че миналата година в края на лятото се възползували от низкото ниво на реката и с тежки машини почистили речното корито и бреговете на кея. „От началото на пролетта нашите екипи почистиха и уредиха кейовете, а в момента чакаме разрешение от публичното предприятие „Сърбия води", за да продължим уреждането на коритото и бреговете на Драговищица и под мястото, където свършва кея", добави той.

Освен разхубавяването на кейовете с уреждането на коритата на Драговищица и на Добродолския поток се цели да се предотвратят евентуалните наводнения и нежеланите последици, които реките могат да предизвикат.

П.Л.Р.

Реконструкция на конака към манастира в с. Бресница и изграждане на църква в Изворщица

Директорът на Управлението за сътрудничество с църквите и верските общности Милета Радойевич и Негово Преосвещенство Вранският епископ Пахомий, заедно с кмета Владимир Захариев и директора на Публичното предприятие „Строителни площи и пътища на Община Босилеград" Страшко Апостолов посетиха манастира „Свети пророк Илия" в с. Бресница, където миналата година започнаха работите по реконструкция на манастирския конак. Те договорили динамиката на изпълнението на строителните работи, извършител на които ще бъде предприятието „Строителни площи и пътища".

В рамките на проекта миналата година е разрушен рухналия конак, а очаква се наскоро да започне и изграждането на нов, при което ще бъде спазван автентичния му вид. За реконструкцията на конака, който ще разполага с килии за монаси и гостенски стаи, републиканското правителство вече е отпуснало 1 милион динара. Община Босилеград от своя страна предоставя работна ръка и механизация, а за разрушаването на стария конак са били ангажирани заети в СД „Младост".

Манастирът „Свети пророк Илия" в село Бресница е построен още през далечната 1863 г. Преди десетина години жителите на селото, подпомогнати със средства от републиканското правителство, ремонтирали покрива на църквата, уредили църковния двор и построили навес, където се организират селските служби.

Кметът Владимир Захариев казва, че по време на разговорите му с директора на Управлението за сътрудничество с църквите и верските общности и с епископ Пахомий е поискал разрешение и подкрепа за изграждане на църква в босилеградския квартал „Изворщица". Той изтъкна, че общината от своя страна ще подсигури всички необходими разрешения за строеж и ще кандидатства при институцията, оглавявана от г-н Радойевич, за средства за изграждането на храма. Планира се църквата да бъде построена на кея на потока Изворщица.

Директорът на Управлението за сътрудничество с църквите и верските общности Милета Радойевич подарил икона на общината.

П.Л.Р.

РЕПУБЛИКА СРБИЈА
ОПШТИНА ДИМИТРОВГРАД
Општинска управа Димитровград
Одсек за локалну пореску администрацију, пољопривреду и заштиту животне средине
Број: 501-32/2018-14/1
Датум: 26.03.2018.год.
Димитровград
А.И.

Обавештење

о поднетом захтеву за одлучивање о потреби процене утицаја на животну средину

На основу чл. 10. став 1. а у вези са чл. 29. став 1. и 3. Закона о процени утицаја на животну средину («Сл. гласник Р.Србије» 135/04,36/09), надлежни орган за процену утицаја на животну средину при Општинској управи Општине Димитровград, даје следеће обавештење **о поднетом захтеву за одлучивање о потреби процене утицаја на животну средину.**

Обавештава се јавност и заинтересовани органи и организације да је носилац пројекта, Министарство финансија – Управа царина, Нови Београд, Булевар Зорана Ђинђића бр.155а, поднео **Општини Димитровград** Захтев за одлучивање о потреби израде Студије о процени утицаја на животну средину пројекта: - Комплекс „Царинска испостава за царињење и смештај робе“ фаза 2. на катастарској парцели бр. 2766/5, КО Градиње, на територији Општине Димитровград, дана 26.03.2018. године, заведен под бројем 501-32/2018-14.

Заинтересована јавност може да изврши увид у садржину захтева сваког радног дана од 10-14 часова у просторијама **Одсека за локалну пореску администрацију, пољопривреду и заштиту животне средине, ул. Балканска бр.12** и достави своје мишљење у року од 10 дана од дана објављивања овог обавештења.

Одсек за локалну пореску администрацију,пољопривреду и заштиту животне средине

РЕПУБЛИКА СЪРБИЯ
ОБЩИНА ДИМИТРОВГРАД
Общинско управление Димитровград
Отдел за местна данъчна администрация, селско стопанство и опазване на околната среда
№ 501-32/2018-14/1
Дата: 26.03.2018 г.
Димитровград
А.И.

Съобщение

за подадено искане за решаване относно необходимостта от оценка на въздействие върху околната среда

На основание чл. 10. алинея 1., а във връзка с чл. 29. алинея 1. и 3. от Закона за оценка на въздействие върху околната среда («Сл. вестник на Р Сърбия» 135/04,36/09), компетентен орган за оценка на въздействие върху околната среда в Общинското управление Димитровград даде съобщение във връзка с подадено искане за решаване относно необходимостта от оценка на въздействие върху околната среда.

Уведомяват се обществеността и заинтересованите органи и организации, че носителят на проекта Министерството на финансите - Митническа администрация, Нови Белград, Булевард „Зоран Джинджич“ № 155а, подаде до Община Димитровград Искне за решаване относно необходимостта от изготвяне на проучване за оценка на въздействието върху околната среда на проекта: - Комплекс “Митническо учреждение за митническо оформяне и съхранение на стоки” фаза 2. на кадастрален парцел № 2766/5, КО Градина, на територията на Община Димитровград, от 26.03.2018 г., вписан под № 501-32/2018-14.

Заинтересованите граждани могат да направят проверка на съдържанието на искането всеки работен ден от 10-14 часа в помещението на **Отдела за местна данъчна администрация, селско стопанство и опазване на околната среда, ул. „Балканска“ № 12, и да представят свое мнение в рамките на 10 дена от деня на публикуването на съобщението.**

Отдел за местна данъчна администрация, земеделие и опазване на околната среда

Кръв дариха 47 души

В петък (23 март) в Димитровград се проведе втората тазгодишна Акция по кръводаряване. Акцията се състоя в хола на Центъра за култура, а в нея се включиха 47 хуманни граждани. Организатори бяха Институтът по кръвопреливане от Ниш и Общинската организация на Червения кръст. Доктор Деян Обрадович от нишкия институт каза, че е изключително доволен от акцията, както и от сътрудничеството с Червения кръст. „Всяка акция е успешна, защото се включат по 30-40 кръводарители, така че досега не е имало липса на кръв“, изтъкна той.

Следващата кръводарителска акция в Димитровград е запланувана за края на април.

Д.С.

Четирима шахматисти на първенството на Сърбия

На държавното първенство по шахмат за кадети в Нови Сад се класираха и четирима шахматисти на ШК „Цариброд“. Състезанията започнаха на 30 март и ще приключат на 8 април. Участието си в него на първенството на Централна Сърбия изобриха и младите шахматисти Яна Стоименов и Милица Зарков в конкуренцията на момичета до 10 години, Стефан Наков – момчета до 8 г., и Неманя Тодоров – момчета до 14 г. Ще бъдат изиграни 9 кръга по Швейцарската система. Пожелаваме им много успехи. *Д. Х.*

In memoriam

Отиде си професор Стоян Анастасов

На 26 март почина дългогодишният гимназиален преподавател Стоян Анастасов. Той напусна земния си път на 74-годишна възраст.

Стоян Анастасов или както му викахме - Стоянча, е един от плеадата преподаватели на босилеградската гимназия, отдадени на училището и на своите ученици. Учителската професия и босилеградската гимназия за него бяха нещо възвишено и свято. Живя скромно и достойно, предавайки на учениците и на по-младите си колеги много знания и любов и посвещавайки им изключително внимание. По време на богатата му и ползотворна професионална кариера е получавал редица награди и признания.

Професор Анастасов е роден през 1944 г. в село Горна Лисина. След завършването на основното образование в родното си село, продължил да се учи в техническото училище в Белград. Живял и работил в Майданпек, а през 70-те години се завръща в родния си край и в Босилеград ръководи средното чилище за учениците, обучаващи се в областта на стопанството (бившия ШУП). Едновременно с работата е завършил и висше образование в Педагогическия факултет в Загреб. До пенсионирането си е работил в гимназията като педагог и преподавател по психология, логика и други предмети.

Стоян Анастасов остави зад себе си съпругата Ценка и синовете Душан и Крум. Душан живее и работи като машинен инжинер в Пълзен, Чехия. Женен е с Даниела, с която имат дъщеря Ема и син Филип. По-младият му син Крум живее в Палич. Завършил е военна академия, но от години се занимава с частен бизнес. Женен е със Снежана, с която имат син Александър и дъщеря Йелена.

Всички, които познаваха Стоян Анастасов, ще го помнят като сериозен и отговорен педагог, уважаван професор, достоен, скромен и добър човек.

Поклон пред светлата му памет!

П.Л.Р.

На 5 април се навършват ДВАДЕСЕТ ГОДИНИ от смъртта на нашата мила майка

ВУКИЦА ИВАНОВА СТОИМЕНОВА
(1935 - 1998)
гимназиална учителка по сръбски език и поетеса, по потекло от Босилеградско

Вечно в сърцата си ще пазим хубавите спомени за теб. Горди сме и щастливи, че сме твои деца!

Почивай в мир!

Дъщерите Весна и Биляна със семействата си

Скръбна вест

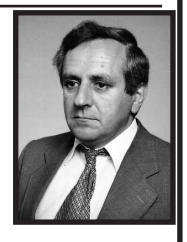

На 26 март почина нашият мил и непрежалим

СТОЯН АНАСТАСОВ
(1944 - 2018)
по потекло от Горна Лисина
преподавател в босилеградската гимназия

С голяма болка и тъга се разделяме с теб, но ти вечно ще останеш в нашите сърца!

С много обич и признателност се прекланяме пред твоя светъл лик!

От най-близките

На 6 април се навършват 20 ГОДИНИ от смъртта на нашата мила майка

КРИНКА РАНГЕЛОВА
по баща Иванова
(1930 - 1998)
преподавателка по биология от Босилеград

Мила майко, вечно в сърцата си ще носим скъпите спомени за топлите ти грижи и неизмерната обич, с която ни даряваше. Горди сме, че имахме такава майка!

Почивай в мир!

Дъщерята Любинка и синът Петър със семействата си

Карикатурен екран

Методи - Мето Петров

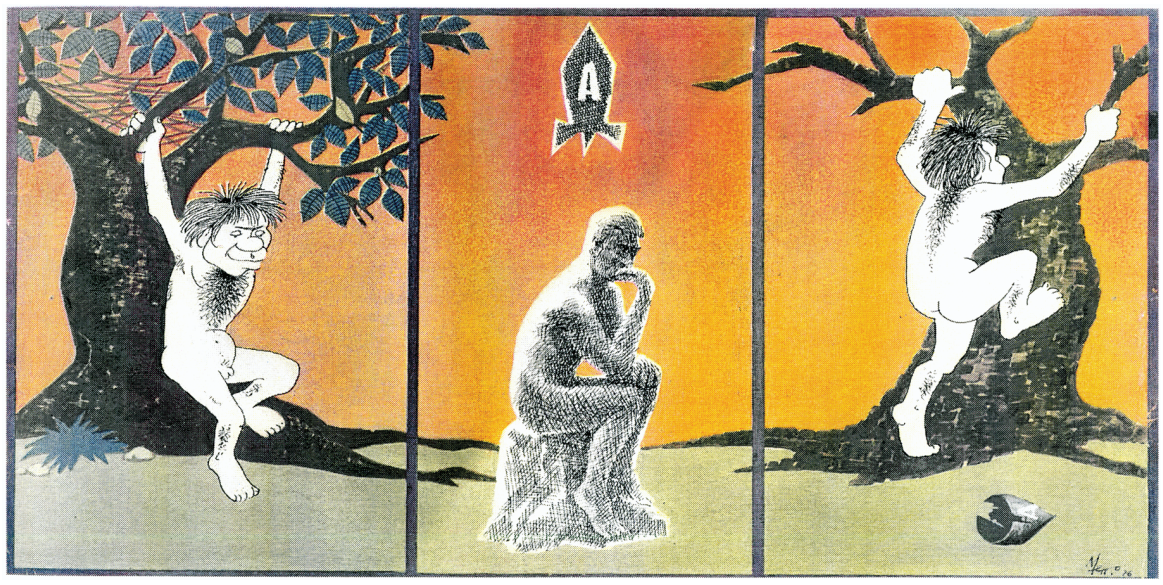

Вицове

Катаджия седял цял ден в засада, обаче няма и няма коли. Към края на смяната някакъв се задава с бясна скорост. Катаджията изскача и го спира:

- Оохоо, ако знаеш откога те чакам!

- Знам, старши, нали затова бързах толкова!

***

- Вие близнаци ли сте?

- Не, защо питате?

- Ами майка ви така ви е облякла, много сте сладки...

- Господине, дайте си документите и излезте от автомобила...

***

Мъж отива на среща - закъснява, нервничи, няма къде да паркира. Поглежда към небето и моли:

- Господи, помогни ми да намеря място за паркиране! Обещавам, че ще спра да пия и ще ходя на църква всяка неделя!

Изведнъж по чудо се появява свободно място. Мъжът към небето:

- Край, няма нужда. Намерих!

***

На вратата на лекарския кабинет се чука.

Докторът отваря, а срещу него скелет.

Докторът: - Ей, все до последния момент чакате...

***

В момент на умиление тъщата разказва спомени на зетя:

- А на младини бях такава кльощава, с криви крака, направо грозна....

- Пу, пу! Да не са ти уроки, майко... много добре си се запазила!

***

Зет черпи с кафе майка си и тъща си. Налива първо на майка си, но от притеснение разлял и в чинийката. Тъщата си помислила: "Нали му е майка и в чинийката ще й налее…".

***

Вчера ме спира непозната жена на улицата.

- Извинете, мисля, че вие сте бащата на едно от децата ми... Втрещих се. Изгубих ума и дума...

- Не се притеснявайте, аз съм новата му учителка...

***

Моше и Исак са на фронта.

Моше е смъртно ранен и моли Исак:

- Моля те, Исак застреляй ме, да не попадна жив в ръцете на врага!!!

- Не, не мога!!! Ти си ми най-добрият приятел. Освен това и патроните свършиха!

- Не, трябва да имам един патрон в джоба. Ще ти го продам!!!

***

Едно кенгуро казва на друго:

- Дано днес да е хубаво времето! Не обичам, когато децата играят вкъщи...

***

Идеената жена: тази която ви е подслонила, нахранила, напоила, сложила ви е да спите... и не ви е оставила да спите.

Афоризми

Симеон КОСТОВ

- Будалите са много умни. Ако не вярвате – питайте ги.
- Не е страшно, че сме Сърби, но, че не знаем кои сме.
- Нашите медии са свободни и обективни – пишат за онова, което не се е случило.
- „Не докосвайте моите кръгове! - извика владетелят. Значи чул е за Архимед.
- Свободата е много скъпа. Добре, че имаме богати чуждестранни спонсори.
- На естрадата, за да пропееш или да те татуират, трябва да плащаш. В полицията е безплатно.
- Дадеш му пръст, той иска цялата ти ръка, дадеш му ръка, той иска власт, дадеш му власт и той те води, където си иска.
- Властта и опозицията се обединиха. Така наложи хазяинът.
- Излезе на прав път, след като зави в еднопосочна улица.
- Ще повярвам в по-хубавото бъдеще, след като му махнат грима.
- На миньорите им е много трудно да дойдат до по-големи заплати. Това е „рударска работа".
- Държавните институции решиха да продадат креслата. Крайно е време да ги заместят с легла.
- Колко струва късче демокрация? Зависи от коя партия искаш.
- На Балкана все още не са разделени всичките карти – географски.
- Че какво, ако много наши хора отиват в чужбина? И у нас идват много чужденци – като туристи.

Здраво деда Мане

Времето се натунтило, колка не йе пролет, а иде зима. Деда Лула отиде да надзърне козицете, а я строши две яйца и попържи урду за подручуйемо. Дойде он, пущи телевизарат и седомо да йедемо. По йедно време на телевизорат човек рече дека за потрошачку крошньу требе средньо нещо повече од 64 иляде динара. Я изкоколи, заседе ми залакат у гърлото. И деда Лула поче да истърза шию. А ония си орати. Не стизало по 400 динара да се напълни крошнята! Погледамо се удзверено с деда Лулу и я га пита:

- Ма Луле, за кою държаву тия орати? Кому не стизаю 400 динара, ка мене и тебе, по ньинуту рачуницу не стизаю не 4 с две нуле, ама 4 са 4 нуле. За 40 000 смо зиян.

- Ма Сусе, за Сърбию орати, у Сърбию йе около 64 иляде средньа заработка.

- Ма у кою църну Сърбию, куде га това има. Айде да погледнемо у наше село. Па на сви наши пензията йе десетина-петнайес иляде, ако су двойица – около 25 иляде. Те я и ти зайедно скърпимо 24 иляде.

- Ма они кажу среднье. Те доктор Пера, хирургат и жена му имаю за две крошнье и половина, а Славко пандурат и жена му – за крошньу и половина. Лича французинат и Мита гьерманацат имаю за по десетина крошнье. И може йош понекой да има да си напълни крошньуту, а сви другье су куси, и това за коджа.

- Ма дедо Луле, обръчай га ко сакаш, у село наше село нема двайес иже койе може да си напълне крошньуту. А свите у село да намешамо парете и да почнемо да пълнимо крошньете, че си остану повече од половин празне.

Рабуш

- Кьути, прекьину ме деда Лула, тия пак орати за йеденье, съга за некикву здраву рану.

Изцъклимо и ка га послушамо с деда Лулу, он се нацери ко згазен петлиджан. Разтърже уста од уше до уше, свитнуше му очите.

- Ете, видиш ли Суськье, тия що напълне крошньете с купечко, йеду разни отрови. Не знаю кво све купую. Джабе им пълнете крошнье. А нийе нашето крошньенце не напълнимо, ама чуйеш ли, ранимо се здраво. Млекото, сиреньето и урдата од нашете козице, яйцата од нашете кокошкье, маста и месцето од нашето прасенце, лукат, васулчекат, шушпете, компирете – све си сами произведемо, све наше и све здраво. Чък и компирете не пръскамо, а златицете, ка се яве, истепамо с рукье. Но де бабо подгрей пърженото, видиш ле дека се слойи додека се разправлямо, да си подручуйемо. Ем наше, ем благо и здраво.

Докига подручувамо си кьутамо, а я си мислим. Тия на телевизиюту су много гьаволье, алал им вера. Първо те збуне, излъжу, изплаше и разтуже, а после те погале и ти кажу некойу благу, да забовариш све. И подгреяното пържено с урдуту ти стане по-благо од благьежат що подручую чорбаджийете.

Айд у здравлье деда Мане. Поздравля те и деда Лула и каже да пазиш кво йедеш.

Баба Суса

Ново Братство
CIP - Каталогизација у публикацији
Народна библиотека Србије, Београд
323.15+659(497.11)
ISSN 2466-4707 = Ново Братство
COBISS.SR-ID 224701964

Вестник на българите в Сърбия
Първият брой излезе на 15 юли 2016 г.
Издава: Издателство "Ново"Братство", Ниш, "Кей 29 декември" - 8
Основател на издателството: Национален съвет на българите в Сърбия

* Директор на Издателството и гл. и отговорен редактор: Мила Васов * Редакция: Бобан Димитров, Петър Рангелов, Даниела Христова, Сунчица Бойкова и Снежана Джелич * Технически редактор и компютърен дизайн: Никола Цветков
* Електронна поща: prelombratstvo@gmail.com * Телефони: Директор: (тел./факс) 018 242-700,
* Вестникът излиза два пъти в месеца. Ръкописите не се връщат. * Собствени приходи 330-3002545-68, CREDIT AGRICOLE. * Печата: "Свен", Ул. "Стоян Новакович", 10, 18000, Ниш, тел./факс +381 (18) 248 142

ISSN 2466-4707
9 772466 470000 >